国际观察

这场马拉松式选举即将开锣,莫迪冲击第三个任期

印度大选,几多看点?

印度大选定于4月19日开始分阶段投票,近10亿选民将在一个多月内决定现任总理莫迪能否三度登上总理宝座。

莫迪治下的印度经济发展迅速,他本人的强人形象在国内深入人心,而其主要对手、曾经长期执政的老牌大党国民大会党,也在两度失利的情况下摩拳擦掌。冲击第三个任期,莫迪能否赢得选民?

2019年5月23日,在印度新德里的人民党总部,印度总理莫迪庆祝在大选中获胜。

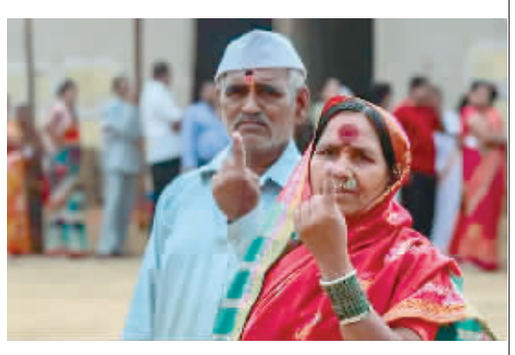

2019年4月29日,在印度孟买,选民伸出做过标记的手指。

A 体量大、花费高、历时长

印度是联邦制国家,议会实行两院制,分为联邦院和人民院。印度大选指的是人民院、即议会下院选举。

印度人民院有545个议席,除两个席位由总统任命以外,其余543个席位通过选举产生。人民院选举每5年举行一次,在选举中赢得多数席位的政党或政党联盟有权组建内阁。

不少媒体用"体量庞大"来形容印度大选。官方数据显示,今年印度登记选民达9.68亿,人数超过美国、欧盟和俄罗斯的人口总和。选举从4月19日持续至6月1日,分七个阶段,6月4日公布结果。

另外,印度大选花费也超高。印度媒体研究中心说,2019年印度大选"烧掉"86亿美元,今年花费预计更高。

据悉,印度大选投票方式为电子投票,全国设立100多万个投票站,安排约1500万工作人员。印度约四分之一人口是文盲,为了方便选民投票,选举委员会给每个政党分配"吊扇、梳子和芒果"等常见物品作为标志加以区分。

B 制造业退、失业率高、底层苦

莫迪2014年、2019年两度出任总理,外界广泛认为他有望再度连任。在前两次大选中,印度人民党均获胜,拿下席位分别为282席和303席。印度人民党及其盟友这次大选目标是拿下400多个席位。

莫迪最大的"招牌"是经济发展成果。印度目前位列全球第五大经济体。根据印度政府发布的数据,该国2023年四季度国内生产总值(GDP)同比增长8.4%。

然而,有媒体和专家指出,莫迪政府的经济成绩并非如宣传般亮眼,发展成果也未真正惠及底层民众。

莫迪政府2014年上台后提出"印度制造"战略,但制造业对印度经济增长的贡献并不大。莫迪政府原本设想的目标是,制造业在GDP中的占比到2022年能从2015年的16%提升至25%。然而,这一比重在2022年是13%。

制造业的实质衰退导致印度失业率居高不下。据《印度教徒报》报道,印度"发展中社会研究中心"日前通过对印度1万名选民进行调查,发现27%的受访者最关心失业问题;其次是物价上涨,占23%。

上述调查中,62%的受访者认为,过去五年,找工作变得更困难。当前印度服务业普遍存在"过量雇佣",即两到三人从事原本只需要一个人的工作。

底层农民更是因为未能从改革和经济发展中获益,发起"进军德里"的抗议,要求政府明确农作物的最低价格,为老年人提供养老金,并免除农民的债务。

印度著名历史学家拉姆昌德拉·古哈预测,为了胜选,莫迪政府将不得不更加依靠印度教民族主义。美国有分析人士指出,冲击第三个任期,莫迪的纲领明显带有"印度教民族主义"色彩。

C 反对党"组团""阻击"难度仍大

莫迪的主要对手是曾经长期执政的国大党。在2014年选举中,以拉胡尔·甘地为总理候选人的国大党以较大劣势不敌莫迪领导的印度人民党,失去政权。

为阻止莫迪再度连任,以国大党为首的反对党选举联盟"印度国家发展包容性联盟"去年7月成立,英文首字母缩写为"INDIA",与"印度"的英文拼写相同。这一联盟组建后,印度上演了一场"改国名"的戏码。

印度人民党内部一些官员呼吁把国名从"印度"改为"巴拉特"。印度的印度教民族主义者主张使用"巴拉特"这一名称,认为它更符合印度历史,而"印度"一词带有深深的英国殖民主义烙印。

印度政治分析师佐娅·哈桑认为,反对派联盟的新名称凸显民族主义元素,印度人民党试图走相同路线,改国名为"巴拉特",以保持该党在民族主义方面的优势地位。

今年以来,印度执法局以洗钱、受贿等罪名先后逮捕了多名反对党领导及地方首席部长。此外,政府机构还冻结国大党的竞选资金。反对派多次指责这是印度人民党利用行政优势削弱对手。

尽管这些打压使反对党联盟"空前团结",但反对党联盟大部分成员为地区性政党,至今未能提出有针对性的执政理念,也缺乏人气能与莫迪相提并论的核心领导人。舆论普遍认为,反对派尽管"组团"出战,"阻击"莫迪的难度仍然较大。

(据新华社电)

环球热点

泽连斯基再求援还"攀比"以色列

美欧称乌克兰与以色列"不能比"

乌克兰总统弗拉基米尔·泽连斯基16日再次请求西方国家像保护以色列那样为乌克兰提供防空武器,并发问:难道以色列是北大西洋公约组织成员国吗?然而,就西方给予以色列和乌克兰"不同对待",美国和欧洲联盟解释称,两者不能比。

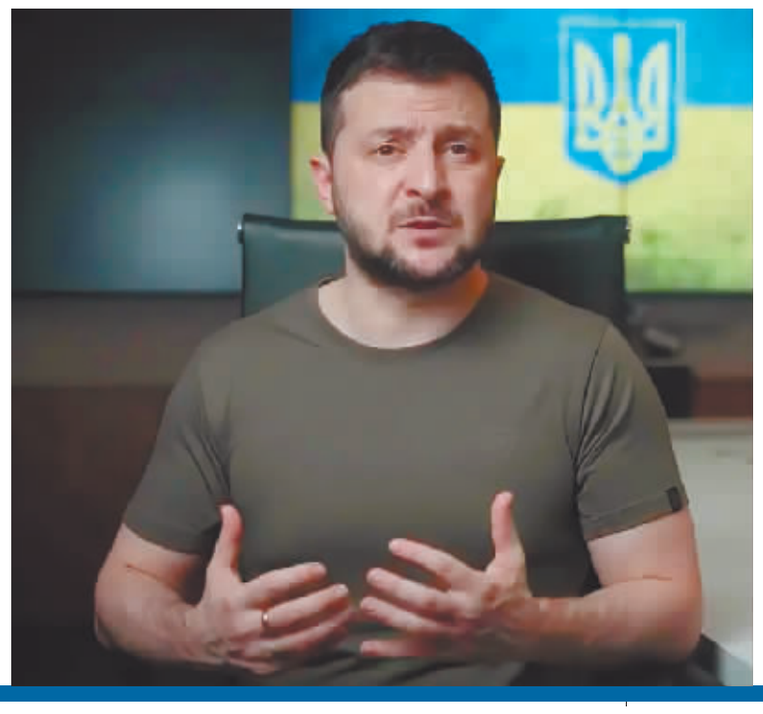

▲美国援乌的武器装备。

◀乌克兰总统泽连斯基。

"为什么?"

泽连斯基说,俄罗斯11日摧毁乌克兰特里皮利亚发电厂。在空袭中,乌方用于保卫这座基辅州最大火力发电厂的防空导弹耗尽。"11枚导弹飞来,我们拦截了前7枚,剩下4枚摧毁了特里皮利亚。为什么?因为我们没有(防空)导弹了。"

泽连斯基抱怨道,西方国家总是说不能向乌克兰提供这种或那种武器,不能向乌克兰派出这种或那种部队,理由是如果那样做,乌克兰会把北约拖入战争。"那么我问大家一个问题:以色列加入北约了吗?答案是,以色列不是北约国家"。尽管如此,北约却向以色列提供保护。

伊朗14日凌晨动用大批无人机和弹道导弹、巡航导弹袭击以色列军事目标,以报复伊朗驻叙利亚外交设施本月初遭袭。对于伊朗此次报复袭击,美英法等国帮助以方拦截。以方称,来袭导弹和无人机"99%"被拦截,以军仅一处军事基地遭"轻微破坏"。泽连斯基当天在社交媒体上写道,这才是"真正的防御"。

在泽连斯基看来,北约完全可以像对待以色列那样,为乌克兰提供同样的保护,帮助拦截俄方导弹和无人机,问题的关键在于北约有没有足够的"政治意愿"。

泽连斯基16日说:"如果没有美国帮忙,乌克兰没有机会赢得这场战争。"他还声称伊朗向俄供应大量武器弹药。

美国和欧盟也认为伊朗向俄提供了无人机、导弹、制导炸弹和炮弹。据路透社16日报道,作为对伊朗袭击以色列的回应,美欧将针对伊朗的导弹和无人机项目扩大对伊制裁。

区别对待

"美国为什么不像帮助以色列那样帮乌克兰拦截伊朗制造的无人机?"在15日举行的白宫记者会上,一名记者向美国国家安全委员会战略沟通协调员约翰·柯比发问。

"我就知道有人要这么问。"柯比解释说,这是两场"不同的冲突",且"空域不同,威胁形势也不同",而总统约瑟夫·拜登在俄乌冲突升级前就表明,美国不会以"作战角色"介入俄乌冲突。

欧盟外交与安全政策高级代表何塞普·博雷利16日在欧盟外长视频会议后同样表示,西方无法向乌克兰提供类似防御,因为乌克兰和以色列情况不同,两者"不能比较"。按照博雷利的说法,以色列耗费多年时间和巨额资金打造了多层次防空体系,"即使我们有钱,也无法在一天之内为乌克兰建造类似防空体系"。

据《乌克兰真理报》报道,博雷利的意思是美国、英国、法国等国帮助以方拦截,是因为伊朗发射的导弹和无人机飞越美英法三国在中东地区的航空基地。同样,约旦出手拦截,也是因为伊朗导弹和无人机飞越该国领空,约方出于保护本国安全而采取"自卫"措施。然而,乌克兰境内没有这样的基地。

不过,博雷利承认,如果站在泽连斯基的立场,他也会向西方寻求援助。博雷利认为,欧盟须加快并加强对乌克兰的防空支援。欧盟定于22日举行外长和国防部长会议,博雷利希望成员国届时就加码军援乌克兰作出"具体承诺"。

(据新华社电)

环球时讯

风波持续

厄瓜多尔"闯馆"事件发酵,拉美又有两国撤回外交使节

据新华社电 厄瓜多尔派特警强闯墨西哥驻厄大使馆"抓人"事件引发的外交风波持续发酵,拉丁美洲又有两国16日宣布新抗议举措:洪都拉斯召回其临时代办;委内瑞拉关闭驻厄所有使领馆,撤回外交使团。

厄瓜多尔警方本月5日闯入位于首都基多的墨西哥大使馆内,抓捕厄前副总统豪尔赫·戴维·格拉斯,理由是其因腐败获罪。格拉斯去年底进入墨使馆寻求庇护,厄方曾向墨方请求进入使馆实施逮捕但被拒绝。

洪都拉斯、委内瑞拉两国政府在拉丁美洲和加勒比国家共同体(拉共体)16日举行视频峰会后宣布上述举措。这场峰会主要讨论如何应对厄瓜多尔涉嫌"违反国际法"的行为,包括采取何种制裁措施。

厄墨外交争端在近两个星期内迅速发酵,多数拉美国家批评厄方、声援墨方,美国和一些欧洲国家谴责厄方"闯馆"行为违反《维也纳外交关系公约》。尼加拉瓜宣布与厄瓜多尔断交,以示与墨方"团结一致"。

"闯馆"事件发生前,厄墨间已有龃龉。厄瓜多尔外交部本月4日宣布驱逐墨西哥驻厄大使拉克尔·塞鲁尔·斯梅克,理由是墨总统安德烈斯·曼努埃尔·洛佩斯·奥夫拉多尔发布涉嫌干预厄内政的"不当"言论。墨方5日宣布召回大使,并正式批准给予格拉斯政治庇护,几个小时后即发生"闯馆"事件,墨方随即宣布与厄断交,撤回外交使团。

11日,墨方宣布已向位于荷兰海牙的联合国国际法院正式提起诉讼,指控厄方"暴力袭击"墨使馆和外交人员的行为违反国际法,要求暂停厄联合国会员国资格。

罕见暴雨

阿联酋遭遇最强降雨,迪拜一天雨量抵平常一年多

4月17日,在阿联酋迪拜,车辆被积水浸泡。

据新华社电 阿联酋国家气象中心17日确认,该国过去24小时内遭遇1949年有记录以来最强降雨。

阿拉伯联合酋长国16日遭遇雷暴雨。在迪拜,这一天的降雨量相当于当地平均一年半到两年的雨量,导致迪拜国际机场停机坪被淹,暂停航班降落两个多小时。

据美联社报道,这场雷暴雨当地时间15日深夜开始,16日9时左右雨势变大,持续一整天,迪拜24小时降雨量超过142毫米。另据《华盛顿邮报》报道,官方数据显示,自15日深夜至16日结束,迪拜降雨量至少约160毫米。

气象学家娜哈勒·贝勒格尔泽在社交媒体X上解释:"作为参照,迪拜市区大部分地区正常年份的平均降雨量是3.5英寸(约89毫米)。对这一地区而言,这确实是个历史性事件。"

位于阿拉伯半岛的阿联酋气候干旱,只在相对凉爽的季节时有降雨。因降雨较少,一些道路和设施缺乏排水系统。为应付这波暴雨,政府派出储罐车到街道和公路上抽水。

据美联社报道,在阿联酋最北部的哈伊马角酋长国,一名70岁男子因所乘车辆被洪水冲走而身亡;东海岸的富查伊拉酋长国16日降雨量最大,达145毫米。

(上接第一版)项目整体建成后,预计年产无人机120台、有人改无人航空器50台,项目达产后预计新增产值10亿元,可带动无人机产业生态规模50亿元以上。

黑龙江省作为国家老工业基地,目前拥有80多家通航企业,200多家通航机场,工业体系完备,供应链体系完整,农业资源优势得天独厚。哈尔滨作为新中国航空工业的发源地之一,历经70余年的发展,现已成为全国最大的直升机和航空发动机研发生产基地之一。尤其是黑龙江营商环境质的变化,让新时代企业家、资本、项目开始新一轮"闯关东",这些都是联合飞机选择落户哈尔滨的重要原因。

张金说,黑龙江在企业产品技术研发、人才引进、资金等方面给予很多政策支持,免除了企业后顾之忧,坚定了发展信心。平房区在场地选址、申请空域等方面为企业提供了"保姆式"服务,让企业项目建设、无人机试飞等工作得以顺利开展。

无人机是低空经济中影响最广泛、发展潜力最大的领域,是新质生产力的典型代表,我国无人机产业正面临难得的发展机遇。哈尔滨联合飞机将抢跑低空经济新赛道,以独特的科研创新优势,持续开拓"低空+物流配送""低空+农业""低空+文旅""低空+医疗"等低空新业态,助推黑龙江省打造低空经济产业高地。

厂房出售
哈市阿城区松峰大街与中直路交口厂房占地面积2.4万m²,使用面积1.5万m²,有供暖、水电齐全,适合工厂或仓储,详情电联!
13904604017

厂房出售
哈市呼兰城区长岭镇,临近222国道,距蚂哈高速口2公里,交通便利,独门独院,面积5500m²,办公区400m²装修整洁,停车位600m²,厂房内粮食烘干设备设施齐全,也可不会设备出售,各种手续齐全价格面议!
13230366867 8

厂房库房出租
香坊区幸福镇公滨路边,位置优越交通便利,停车方便周边配套齐全,独门独院面积5000m²大小都有,有动力电,升降机,宽敞明亮大门能车进挡,空间利用率大,地势大,可加信水供暖,暖廊厂子等,可做办公直播,仓储等,可先咨询看样全面议!
15114596666

商服出租
道里恒祥城大发商圈,康安路临街商服面积400m²,大门脸,门前有停车场,交通便利客流量大,适合药房、中医馆、诊所、银行、证券公司、办事处等!详情电联!
13936195088

门市出售
房主直售!素岗周江路桥心位置,临街正排门市面积48.8m×未大门脸,紧挨着周江市场自带客流,周边大型小区全覆盖,客流量大客源稳定,商户众多,顾客流量大,适合经营烧烤,面馆,麻辣烫,快餐店等。
13836187993

厂房场地办公楼出租
道里机场路大慈家加油站对面,四层办公楼(2000m²)已装修好,(2000m²)库房,可做展厅2000m²场地,对外招租可做工厂,饲料厂,医院,养老院,检测站、商混站等,详情电联!
15945468666

库房出租
香坊幸福镇光明村,紧邻电碳路环城高速,哈成路交通便利,库房500m²内有吊车,适合仓储等详情电联!
15776618961

厂房出租
房主直租!道里机场路薛家独门独院,厂房700m²,空地宽敞,房屋有照,可办理任何执照包括环评,交通便利可进大车,适合小型加工厂或仓储等相金便宜!
18345006333

厂房办公楼出租
阿城区原哈尔滨市金京锅炉有限公司,临近阿城会宁公园,占地一万m²,车间3500m²,车间高15米4部天吊,办公楼600m²,有动力电详情电联!
13903661042

厂房出租
南岗哈西王岗镇前兴路村交通便利临街商业,离高速机场近装修二楼四环,厂房2500m²,举架9米半,宽24米长100米,可做工厂或仓储,商铺加工等。并带航标设施,有独立办公区域800m²,食堂,住宿,有防力电上水,院内大小车均可停靠!
13613613046

写字楼出租
南岗会展南侧汉水路94号,周边企业单位,小区,商户环境交通便利,一间隔成两间独立门,使用面积共90m²,另一间使用面积35m²,位于四楼和五楼,同址另一间使用160m²,有电梯有保安,水电自理无其它费用,费装修后即用详情电联!
15145079426

厂房场地办公楼出租
利民开发区赵家收费站旁,临街独院一号钢结构厂房3150m²,二号钢结构4850m²,办公楼700m²,硬化混凝土院区6000m²,举架8米屋脊高10.5米,带动力电,可按天吊,位置好交通便利,适合工厂加工、公司、仓储等,联心当相详情电联!
18845726655

出售
哈市阿城区玉泉镇腾家沟屯,占地10万m²左右,可分售,有果园,菜园,百米长度登一台,有鲤鱼500m²一块,房子3栋,鱼池3个,有水,电,泉眼,三面环山一面水,景色秀丽,适合做山庄,度假,养殖的好地方。
13199493299,13796768392

门市出租
南岗轻纺花园小区C区,位仪路三街门市一二层,建筑160m²,使用160m²,门市面积,周围环境静雅,适合会计事务所,会计公司,直播带货等各种经营,房子稳定好长期临近保健路,种植医院地铁口,十多条公交车站交通便利,月租5000元详情电联!
13836185160

门市出售
道外红旗小区83栋一层房屋使用面积95m²,南北通透冬暖夏凉,小区内环境安静,干净,安全适合办公,养生馆,游戏工作室,员工宿舍等,住房质无商业大税,售82万详情电联!
13804561275

大型厂房出租!!!
位于哈尔滨市南岗区长征村102国道旁,总占地面积4800m²,厂房面积2000m²,厂房是钢结构的长60米宽30米差6米,有动力电,两台天吊,宽度大,举架高,适合生产加工,货运,仓储,企业生产
13936464888

综合信息分类专栏 广告刊登热线0451-59226999
敬告:本报所刊登信息不作为提供双方交易的法律依据,交易时请认真核实相关证照,谨慎付款;一切交易行为自行承担法律责任。