◆聚焦卡塔尔世界杯◆

真·死亡之组,谁能上岸?

▲双方球员在哥斯达黎加队门前混战瞬间。

▶西班牙和德国队球员争抢头球。

北京时间28日凌晨,西班牙队与德国队的强强对话最终以1:1收场,双方各取一分。在这样的情况,让有着"死亡之组"称号的E组出线形势更加扑朔迷离。

在小组赛仅剩一轮的情况下,西班牙队、日本队、哥斯达黎加队、德国队谁能最终上岸出线?

首先来回顾下德国队与西班牙队的比赛。本场两队互有攻守,僵局在下半时才被打破。第62分钟,西班牙队通过边路进攻觅得机会,替补登场的莫拉塔中路包抄破门,西班牙队1:0领先。

第83分钟,德国队19岁小将穆夏拉为替补登场的菲尔克鲁格送出助攻,后者禁区内怒射破门,德国队顽强将比分扳平。

在这个比赛日早些时候,日本队爆冷0:1不敌哥斯达黎加队。后者经历首轮惨败后,如今重新加入到了小组出线名额的争夺中。

而两支在首轮小组赛取得胜利的球队,均未能实现提前晋级淘汰赛。

本场比赛结束后,E组四支球队的排名如下:

1.西班牙队 4分 净胜球:7

2.日本队 3分 净胜球:0

3.哥斯达黎加队 3分 净胜球:-6

4.德国队 1分 净胜球:-1

在只剩最后一轮小组赛的情况下,四支球队都有可能晋级(小组前两名)或者被淘汰。

E组最后一轮小组赛的对阵形势为:日本队vs西班牙队(北京时间12月2日3:00)、哥斯达黎加队vs德国队(北京时间12月2日3:00)。

小组赛最后一轮,四支球队的两场比赛将同时打响,这也进一步增加了晋级悬念。那么,四支球队顺利出线分别需要哪些条件呢?

■西班牙队 西班牙队目前名列小组首位,如果想要顺利晋级,他们只需要在末轮对阵日本队的比赛中保持不败即可。

■日本队、哥斯达黎加队 日本队和哥斯达黎加队目前均积3分,前者凭借净胜球优势暂时位列小组第二位。如果想成功晋级,两支球队在末轮取胜即可。

■德国队 由于此前两战均未能收获胜利,"德国战车"的情况相对复杂一些。如果想拿到小组晋级名额,他们必须要在末轮战胜哥斯达黎加队。与此同时,也必须要看对手脸色。如果日本队战胜西班牙队,德国队就必须保证自己的净胜球数要多于西班牙队(若净胜球相同,至少要保证总进球数不少于西班牙队)。由于西班牙队目前净胜球数量较多,在该种情况下,德国队要寄希望于日本队大比分战胜西班牙队或自己大比分战胜哥斯达黎加队。

如果日本队与西班牙队战平,德国队有两种选择:以至少两球优势战胜哥斯达黎加队;以一球优势战胜哥斯达黎加队,但总进球数多于日本队。

如果日本队负于西班牙队,德国队战胜哥斯达黎加便可直接晋级。

所以于E组而言,最终谁能成功上岸或许要到比赛的最后时刻才能见分晓。

整体而言,四支球队晋级难度如下:德国队>哥斯达黎加队>日本队>西班牙队。

世界杯·妙语

"他(内马尔)睡觉都在做物理治疗,一天24小时都做。这能看出来内马尔多想重回球队。"

——与内马尔同在巴黎圣日耳曼队效力的巴西队后卫马尔基尼奥斯说。内马尔在世界杯首场比赛的尾声阶段受伤后被换下场。

"战术没有错,也不后悔……如果能进球就好了。"

——日本队世界杯首战2:1击败德国队后,又以0:1不敌哥斯达黎加队,球队表现大起大落,赛后球队主帅森保一如是说。

"我们之前还没有'死透',现在我们还活着。"

——哥斯达黎加队主帅苏亚雷斯在球队1:0击败日本队后表示。哥斯达黎加队小组赛首战0:7不敌西班牙队,最后一场小组赛,哥斯达黎加队将面对目前排名小组最后一名的德国队。

"我没看到最好的比利时队,我们还不是我们自己。"

——比利时队"爆冷"0:2不敌摩洛哥队,赛后比利时队主帅马丁内斯对球队的发挥不满意。

"我们还能踢得更好。我对球队目前积4分并不满意,我还想要更多。我想要球队晋级。"

——在2:0击败比利时队后,摩洛哥队主帅雷格拉吉说出了球队的目标。

"赛后我去球场上看我的队员们。我没看到其他主帅。无论输赢,我总能见到其他主帅。他(赫尔德曼)不在,这是他做事的方式。"

——克罗地亚队4:1击败加拿大队,克罗地亚队主帅达利奇认为加拿大队主帅赫尔德曼在终场哨响后故意无视了赛后双方主帅握手的传统。

综合新华社、中新网

世界杯·特写

用最快的方式结束漫长的等待!

1:4,在历史悠久的哈里发国际体育场,老到的克罗地亚队面前,加拿大队品尝到了小组出局的滋味。但他们并非一无所获:在开场不到两分钟的时间里便用几脚简单的传递,打入了球队在世界杯决赛阶段的首个进球。看着他们疯狂庆祝的场景,最起码在那一刻,他们是幸福的。

比赛开始前,国际足联在赛事资料中写道:"加拿大队还在等待世界杯决赛阶段的第一个进球。""等待"一词,透露着加拿大人的心酸,因为他们已经等待了太久。1986年,首次出战的加拿大队三战皆墨且一球未进,当他们再次出现在世界杯赛场已经是36年之后的事情了。

开场67秒,加拿大队19号球员戴维斯头球破门。

原本加拿大队头号球星阿方索·戴维斯可以提早几天终结这样的等待,但是面对比利时队门将库尔图瓦,他射失了一粒宝贵的点球。该来的总会来,甚至让人有些猝不及防。

27日的比赛,裁判刚刚吹响开场哨,双方还处在试探阶段。在几次后场传球后,加拿大门将博扬将球吊至前场,拉林得球分到边路后继续前插吸引防守,布坎南右路从容起脚传中,克罗地亚边后卫尤拉诺维奇只顾看着来球,浑然不知身后的戴维斯已经高速插上,只见这位拜仁球员高高跃起,用一记暴力头槌将皮球舒舒服服顶入网窝。

67秒!本届世界杯目前最快进球。

没有复杂的战术配合,没有眼花缭乱的个人技术,原来进球这么容易!此时,两队大多球员都没碰到皮球,不少球迷还在找座位,解说员甚至还没有念完双方的首发名单,加拿大队就"自带"1:0的比分开场!戴维斯与队友们肆意地庆祝,喜悦之情也在哈里发的上空回荡。谁能想到那个像是被上了枷锁一般的"0",会在短短几十秒内就被敲得粉碎?

疾如闪电的进球,让加拿大队受到了刺激,在开局阶段不断利用速度冲击克罗地亚队防线,年龄偏大的克罗地亚人一时间难以跟上对手的节奏,只能疲于招架。

幸福来得突然,但也转瞬即逝。在加拿大队的"三板斧"过后,克罗地亚队不断用传球撕开对手的防线,一球、两球、三球、四球,加拿大队不得不接受提前被淘汰的结果。

最后一轮,加拿大队将对阵纸面实力较弱的摩洛哥队。即将轻装上阵的他们,会不会再次带来惊喜?

国际观察

"随美起舞是否值得"

——欧洲对乌克兰危机的反思

乌克兰危机升级后,不少欧洲国家追随美国外交政策,对俄罗斯施加制裁,其反噬效应日益明显。凛冬已至,面对飙升的生活成本和看不到头的能源危机,一些冷静下来的欧洲人开始反思,是否还应继续随美起舞?牺牲和平与繁荣后,欧洲到底得到了什么?

西班牙前外交大臣何塞普·皮克近日在西班牙《外交杂志》周刊上发表文章指出,俄乌冲突明明是一个欧洲问题,但美国这个超级大国似乎成了主角之一。"我们欧洲人应该扪心自问:是否应该让美国人来决定冲突进程?是否应该让我们的和平与繁荣听命于美国的利益或骄横恣肆?欧洲承担后果是否有意义?"

面对困境,不少欧洲政要、学者和普通民众开始反思。意大利前经济发展部副部长杰拉奇表示,北约在美国主导下不断东扩是造成俄乌冲突的根源之一,而冲突的代价却主要由欧洲承担。乌克兰危机升级后,受能源供应紧张影响,欧洲多地天然气价格屡创新高,加剧通胀压力,加重民生负担。欧盟统计局最新统计数据显示,欧元区能源和食品价格持续飙升,10月通胀率按年率计算达10.7%,再创历史新高。欧盟委员会近日发布的2022年秋季经济预测报告称,欧盟、欧元区和大多数成员国经济预计在今年第四季度陷入衰退,明年第一季度经济活动将继续萎缩。

相比政要和学者,很多欧洲民众更加旗帜鲜明地反对美国拱火。英国《金融时报》网站近日刊登了题为《反战抗议活动席卷欧洲》的报道,报道说多个欧洲国家,不少民众举行反战集会表达不满。一名德国抗议者抱怨,他收到的账单越来越多,但很快找到工作的希望越来越渺茫,"是美国要干涉俄罗斯,但德国普通百姓却要为此埋单"。

比利时布鲁塞尔一家超市售卖平价鸡蛋的货架空空如也。

抗议者所言非虚,这场战争获益最多的无疑是美国军工复合体、石化能源企业等利益集团。据美国雅虎新闻网站报道,2月乌克兰危机升级以来,欧盟国家已承诺购买价值约2300亿美元的武器装备,鉴于美国军火商是欧洲的主要供应商,他们会拿到这些订单中的最大份额。欧洲人付出的真金白银就这样流进了大洋彼岸军火贩子的口袋里。当欧洲深陷能源危机时,美国则"趁火打劫",抢占欧洲能源市场并高价兜售。金融信息服务提供商路孚特公司数据显示,美国9月出港货船装载的液化天然气近70%运往欧洲。据欧洲多家媒体报道,美国公司每艘驶往欧洲的液化天然气运输船可赚取超过1亿美元利润。

皮克指出,在当前紧张局势下,欧洲各国政府应该首先考虑谁最需要帮助,一味听从别国"指挥",导致引火烧身,并不值得。

(据新华社电)

环球时讯

岸田文雄内阁支持率再触低点

日本首相岸田文雄。

中新网消息 日本共同社26日、27日进行的日本全国电话舆论调查结果显示,日本首相岸田文雄内阁支持率为33%,再次触及去年10月内阁起步以来低点。

报道称,岸田文雄内阁的不支持率首次过半,达到51.6%。此外,有62.4%的受访者认为岸田文雄撤换前任总务大臣寺田稔等问题阁僚的时机"太晚了"。

据此前报道,岸田内阁近期压力重重,不到一个月内已有3名问题大臣辞职。岸田本人也爆出政治资金收支报告中有近百张"空白发票"的问题。

任内秘密自封官职 澳前总理面临议会谴责动议

澳大利亚前总理斯科特·莫里森。

据新华社电 澳大利亚政府28日宣布,本周将在议会推动对自由党籍前总理斯科特·莫里森发起谴责动议,缘由是他在任内秘密任命自己担任多个内阁部长职务,有损政府公信力。

据路透社报道,总理安东尼·阿尔巴尼斯在一场记者会上说,将由众议长或总检察长在众议院提出对莫里森的谴责动议。阿尔巴尼斯领导的工党在今年5月议会选举中击败莫里森领导的自由党和国家党执政联盟,成为执政党,在众议院占多数议席。

媒体8月中旬曝光莫里森任总理期间任命自己兼任卫生部长、财政部长、资源部长、内政部长和国库部长,而多数内阁成员、议会和民众对此毫不知情。莫里森则辩称自己在新冠疫情期间需要"紧急权力",以防相关部长无法履职时其分管事务无人处置。

据法新社报道,莫里森秘密自封官职的做法有法律依据。不过,澳大利亚高等法院前法官弗吉尼娅·贝尔主持的一项调查上周公布结果,称这一做法导致公众"对政府的信任受损",建议修补相关法律漏洞。

阿尔巴尼斯说,议会眼下将推动修订法律以确保内阁部长职务任命必须公开。"我们将在本周晚些时候引入立法,确保(秘密封官)这类事件绝不再发生。"

飞机撞上输电塔

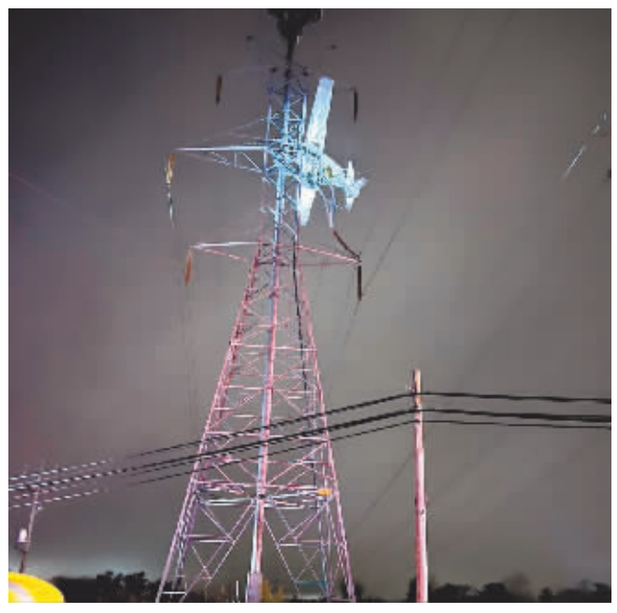

11月27日,一架小型飞机在美国马里兰州盖瑟斯堡附近撞上了一座输电塔,造成周边地区断电。 新华社发

公告

苏守钊,男,身份证号:230123198411262953,系依兰县工业信息科技局所属事业单位依兰县经济信息中心工作人员,违反《事业单位人事管理条例》以及《黑龙江省预防和治理机关事业单位工作人员"吃空饷"暂行办法》文件要求,经2022年10月8日局党组会研究讨论决定同苏守钊解除工作关系。我局已于2022年10月11日在《哈尔滨日报》上公告,公告期45日已满,我局所属事业单位依兰县经济信息中心同苏守钊解除工作关系。

特此公告。

依兰县工业信息科技局 2022年11月29日

库房办公楼出租
道外先锋路段中順二手车市场附近,哈同高速入口交通便利,独门独院库房3100m²,有动力电,可整租可分租,适合办厂或仓储等,另有独栋办公楼出租,详情面谈
18645044166 王先生

车位库房出租合作
南岗哈西南开街与尤家街交口地下车位50个2000m²左右,举架3.5米,出租或合作均可
另有5000m²库房出租,举架4米,可分租可整租可合作,线上直播二手车或45店优先,详情面谈
17766553977

厂房土地出租出售
松北新区乐业镇李家乡仇家窝棚,农业设施用地70000m²,手续齐全交通便利,可盖厂房!另呼兰老城区北原药厂对面厂房400多m²出售!详情面谈非诚勿扰
呼兰河口湿地东興村里厂房出租出售700多m²
16645268683,18345025439

厂房出租
南岗哈西王岗镇中心,厂房2300m²,有院,举架6.8米,动力电上下水,交通便利可进大车,适合工厂或仓储等详情面谈
15504577861

厂房出租
江北利民开发区临近公路交通便利,独门独院厂房400m²,有动力电,周边没有干扰,适合工厂或库房等详情面谈
18946170120

厂房出租
道里机场路670号主路临街,占地3500m²,钢结构厂房1100m²,厂房有航吊,动力电100wk,独门独院可进大车,办公室150m²,上下水有采暖,交通便利适合各种经营,可实地考察详情面谈
13936168968

厂房办公楼出租出售
哈市阿城区松峰山镇占地30000m²,厂房630m²,办公楼400m²,可做养殖,可做旅游,耕地二十亩。详情面谈
15946038456

库房出租
道外区临近哈东路,面积30000m²,院内宽敞交通便利位置优越,适合仓储物流等详情面谈
15245071552

厂房办公楼出租
江北利民开发区北京东路,总面积2万m²,厂房1万m²举架10米,四层办公楼4400m²,内有2台315的变压器,有龙门吊,交通便利环境好位置佳,可整租可分租,可实地考察非常方便
13936158885

厂房出租
松北临近江南市区,独门独院厂房分别700m²,400m²,300m²,可整租或分租,有动力电,院内可进大车,周边都是大型加工厂详情面谈
18045191101

厂房库房出租
平房开发区附近平顺头道街,厂房1400m²举架5米,交通便利适合电气焊加工等,厂房内有一套塑钢设备可供使用,详情面谈
13845180298

厂房出租
学府路农科院对面,厂房一至二层,一楼已出租,二楼面积500m²,精装修,上下水动力电,暖气,升降机,设施齐全年租金4万(含水费供暖费,不含电费)适合办公、开公司、仓储等详情面谈
15244661475

厂房场地出租
南岗哈西哈双路王岗骏赫城附近,厂区7000m²,厂房1000m²,动力电350千瓦,有龙门吊两台,水电齐全,交通便利详情面谈
17024563888 李先生

综合信息分类专栏
广告刊登热线0451-59226999
受理地址:道里区民和街114号
敬告:本报所刊登信息不作为提供双方交易的法律依据,交易时请认真核实相关证照,谨慎付款;一切交易行为自行承担法律责任。