运-20迎接 歼-20护航

第九批在韩志愿军烈士遗骸16日回家

14日上午,一架空军运-20运输机起飞赴韩国,接迎第九批志愿军烈士遗骸回国任务。记者从退役军人事务部了解到,第九批在韩志愿军烈士遗骸交接迎回安葬工作14日正式启动。9月16日,第九批在韩志愿军烈士将回到祖国的怀抱。

8年接迎8批共825位烈士遗骸回国

据介绍,9月14日,中方交接代表团组赴韩;9月15日,中韩双方在韩国举行装殓仪式;16日上午,中韩双方将在韩国仁川国际机场共同举行志愿军烈士遗骸交接仪式;仪式结束后,解放军空军运-20将接迎烈士遗骸回国,随后在沈阳桃仙国际机场举行迎回仪式;17日上午,将在沈阳抗美援朝烈士陵园举行安葬仪式。

目前,我国已经连续8年接迎8批共825位在韩志愿军烈士遗骸回国。

大国重器 致敬先烈

14上午,空军一架运-20飞机从华北某机场起飞,执行赴韩国接迎第九批志愿军烈士遗骸回国任务。

空军新闻发言人申进科大校表示,9月16日志愿军烈士遗骸回国时,将由空军歼-20飞机在我领空为执行接迎任务的运-20飞机护航,以"双20"列阵长空,告慰革命先烈。

申进科大校说:"天地英雄气,千秋尚凛然。空军这次执行接迎第九批志愿军烈士遗骸回国任务,派出了国产军机运-20,以大国重器致敬国家忠烈。志愿军烈士遗骸回国时,将由歼-20为运-20护航,以'双20'列阵长空告慰革命先烈。"

2015年以来,空军每年都派飞机赴韩执行接迎志愿军烈士遗骸回国任务。2020年和2021年,空军派出国产运输机运-20执飞此项任务,今年是"鲲鹏"第三次接英雄回家。

(据央视网)

图为8月26日,在空军航空开放活动暨长春航空展上,空军运—20飞机进行单机空中展示。

新华社发

"大潮"遇上"大风"

钱塘江风雨之中迎大潮

9月13日是农历八月十八,每年农历八月十八是观赏钱塘江潮水的最佳时机。今年,受台风"梅花"影响,钱塘江在风雨之中迎来大潮。

据介绍,"梅花"于14日傍晚在浙江三门到舟山一带沿海登陆(强台风级)。登陆后,"梅花"将继续向西北方向移动,强度有所减弱,穿过杭州湾,并于14日夜间在浙江嘉兴到上海浦东一带沿海再次登陆(台风级)。

图为9月13日,钱塘江潮水通过杭州江东大桥,呈现出最标准的"一线潮"景观。

新华社发

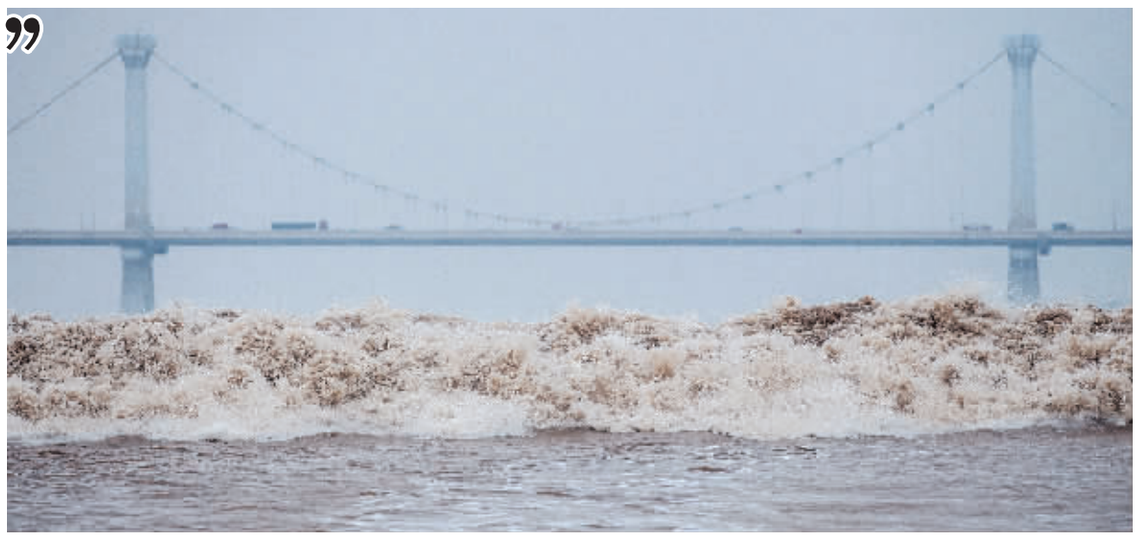

聚焦新冠疫情防控

大连主城区逐步恢复秩序

大连市新冠肺炎疫情防控总指挥部14日通报,9月13日0时至24时,大连市新增10例本土无症状感染者,均在集中隔离管控人员例行核酸检测中发现,已闭环转运至定点医院隔离治疗。

大连市本轮疫情累计报告45例本土确诊病倒和1095例本土无症状感染者。

此前,鉴于当地严峻的疫情防控形势,大连市官方进一步强化对人员流动性和聚集性的管控。严控主城区(中山区、西岗区、沙河口区、甘井子区、高新区)区域内人员流动,全体居民实行非必要不出户。

随着当地疫情防控形势持续向好,当地对市内五区的疫情防控相关措施进行调整。对中山区、沙河口区和甘井子区,以封闭、隔离居民小区为单元,对7日内没有阳性病例报告的无疫情小区,市民(各类风险管控人员除外)可在本行政区内恢复有序出行,但不得跨行政区流动。

西岗区和高新区继续按照现行管控措施执行。各类风险人群继续严格落实相应管控措施,落实人不出户、人不出小区的规定。

目前,大连市无高风险区,尚有中风险区5个。

13日江西新增无症状感染者55例

记者14日从江西省卫健委获悉,13日0-24时,江西新增本土确诊病例2例,新增本土无症状感染者55例。

江西省13日新增的2例本土确诊病例,均在吉安市永丰县。新增的55例本土无症状感染者中,赣州市8例,分别为章贡区(经开区)2例、宁都县6例;吉安市47例,分别为吉州区4例、永丰县43例。

截至9月13日24时,江西现有本土住院确诊病例16例,全省现有本土无症状感染者618例,均在定点医疗机构接受隔离医学观察。

另据吉安市吉州区疫情防控应急指挥部消息,鉴于目前吉州区疫情处于攻坚清零阶段,为切实保障广大市民朋友的身体健康,经吉州区疫情防控指挥部研究决定,进一步实施全员核酸检测,继续严格实行"足不出户"管理,管控范围、管控措施不变,解除时间将根据疫情进展和防控需要动态调整。

井冈山经开区亦继续实行"足不出户"管理。井冈山经开区疫情防控应急指挥部称,根据当前疫情防控工作需要,经研究,当地继续实行所有企业封闭生产运行、小区(社区、自然村组)"足不出户"、学校封闭管理(暂缓开学)、交通严格管控、生活物资实行代购配送等从严管理政策。

(据央视网、中新网)

辽宁省沈阳市皇姑区公开招聘高层次人才公告

为深度对接区产业布局和重点领域,三点五年内完成,实现打造重点产业创新聚集区和数字经济创新发展示范区上标,依据《事业单位人事管理条例》(国务院令第652号)、《辽宁省事业单位公开招聘人员办法》(省政府令第260号)、《中共辽宁省委组织部、辽宁省人力资源和社会保障厅关于进一步规范事业单位公开招聘人员办法》有关规定(辽人发[2007]11号)、《中共辽宁省委组织部、辽宁省人力资源和社会保障厅关于进一步规范事业单位公开招聘工作有关问题的通知》(辽人社发[2011]9号)、《沈阳市鼓励创新创业人才高质量发展若干政策措施》(沈委发[2017]27号)、《沈阳市人力资源和社会保障局<关于印发沈阳市事业单位引进高层次人才实施细则>的通知》(沈人社发[2018]12号)等文件精神,决定面向社会公开招聘高层次人才。现将有关事项公告如下:

一、招聘对象

符合基本条件和招聘岗位具体资格条件的人员均可报名。

二、招聘条件

(一)基本条件

1.具有中华人民共和国国籍;

2.遵守宪法和法律;

3.具有良好的行为品德素养;

4.具有岗位所需的专业或技能条件;

5.具备适应岗位要求的身体条件;

6.符合岗位所需要的其他条件。

应聘人员须为取得博士学位,研究生学历的设计届全日制毕业生,年龄原则上35周岁以下;仁义镇实验、乡村振兴、数字经济招商等三大工作中成绩突出且获得过市级以上党委、政府或省级以上部门表彰的,应聘年龄可放宽至40周岁以下。

(二)以下人员不得报考

1.曾因犯罪受过刑事处罚的;

2.有违反国家计划生育规定行为的;

3.被开除中国共产党党籍的;

4.被开除公职的;

5.被依法列为失信联合惩戒对象的;

6.现役军人和全日制普通高校在校生;

7.法律法规规定不得聘用为事业单位工作人员的。

三、招聘方式

采取面试与考核方式。

四、人才待遇

1.身份待遇:事业单位编制。

2.工资待遇:依照辽宁省机关事业单位工作人员薪酬制度,按照岗位及岗位等级确定工资及参加保险、福利待遇标准。

3.生活补贴:比照皇姑区《皇姑十六条产业创新发展政策》(4.0版)第五章"人才保障"第十五条(实施人才三倍保障)第15.2款规定,经区人社局审核通过,第一个招聘周期内,一次性给予招聘当月3000元,按现为三个一层次一次性给予招聘当月3000元,按现为三个一层次一次性给予生活补贴(最高不超过15万元)。

4.住房保障:为三支聘用人员提供一处人均不低于100平方米的安居住房并免费使用10年,与住房补贴二者只可享受其中一项。

5.生活服务:为三支聘用人员配置家庭保姆,子女就学提供相关服务。

五、招聘岗位计划及时间

1.2022年起累计公开招聘高层次人才100名,具体岗位见沈阳市皇姑区公开招聘高层次人才岗位信息汇总表。

2.建立党委储备招聘机制,招聘计划实行常态储备,全年招聘,根据毕业时间节点,分阶段集中考核,分批次办理聘用手续。

六、招聘工作程序

(一)发布招聘公告:在沈阳人民政府门户网站(http://www.syhg.gov.cn/)和部分地方媒体发布招聘公告。

(二)报名时间:2022年9月13日开始,接续报名。

(三)报名方式:实时网上报名与现场报名两种方式,并只能选择一种方式报名。报名邮箱:hgrsjbgs@126.com。

(四)报名材料:

1.登记卡下载皇姑区公开招聘高层次人才报名表;

2.身份证、博士学位学历证书(海外留学回国需提供教育部留学服务中心认证证书)复印件,工作经历证明等,并上传照片(本人近期免冠2寸正面证件电子照片,jpg格式,大小30KB以下)。

(五)资格审查:对提交报名材料的应聘人员进行资格审查,资格审查内容包括:应聘人员是否符合招聘条件。资格审查通过后,方可进入面试考核环节。

(六)面试考核:依据皇姑区公开招聘高层次人才考核工作实施方案的具体要求组织进行,面试考核采取面试与综合评价相结合的方式进行。

(七)体检与体检:体检工作参照《关于修订<公务员录用体检通用标准(试行)>及<公务员录用体检操作手册(试行)>的通知》(人社部发[2016]140号)、《关于切实做好2021年普通高校毕业生入学时已取得硕士研究生及以上学历(学位)的2020年度考试录用公务员考察和体检工作的通知》(人社厅发[2020]22号)等有关规定要求组织实施,体检结论组织在具有公务员考录资格事业单位公开招聘体检经验的二级医院进行。

(八)政审考察:体检合格后,招聘单位对应聘人员政治表现、思想品德、业务能力、工作实绩、廉洁自律等进行考察,并对其报名条件进行复查。考察一般采取书面考察的形式,必要时可进行面对面考察。考察合格后,确定为拟聘用人员,由招聘单位在本单位网站上公示,并报人社局备案。

(九)公示与聘用:拟聘用人员在皇姑区政务网站进行公示,公示无异议后办理事业单位聘用手续;对公示有异议的人员进行调查核实,并按照公示意见,公示招聘岗位人员按照排名顺序递补。公示期一般不得超过6个月,试用期包含在聘用合同期限内,试用期满合格的,予以正式聘用;不合格的,取消聘用。

七、纪律与监督

招聘工作坚持"公开、平等、竞争、择优"的原则,严格依法,灵活动中,严禁弄虚作假,和报严禁,全程接受社会监督。应聘人员自觉遵守报名、考试纪律,诚实守信,不得有违纪行为的,一经发现,取消其应聘资格,并将有关情况通报相关单位。

八、其他事项

1.应聘人员及按照辽宁省及沈阳市新冠肺炎疫情防控相关措施要求执行;

2.应聘人员报名时请准确填写个人信息,特别是学历、学位、专业、联系方式等有关内容必须真实、准确,如发现应聘人员有不符合报名条件、以及报名信息与真实情况不符等问题,取消其面试、体检和聘用资格,已经签订聘用合同的予以解聘;

3.应聘人员报名时请准确填写个人通讯地址和电话,应聘人员一旦报名成功,请保持通讯畅通,以便及时与应聘人员联系,因应聘人员个人原因无法联系而影响考试、体检、聘用等有关环节的,视为放弃应聘资格;

4.应聘人员一旦报名并被合格聘用人员公示录用,应当在规定时间内,到指定医院进行体检,体检不合格或者拒绝体检的,视为放弃聘用资格;

5.应聘人员须及时关注相关网站的公示信息,因应聘人员个人原因未能参加资格审查、面试、体检、办理有关手续等,视为放弃应聘资格;

6.其他未尽事宜按有关文件规定执行。

九、联系方式

联系单位:沈阳市皇姑区人力资源和社会保障局(沈阳市皇姑区松花江南3号)

主政编号:110031

联系电话:咨询时间18302463999,咨询时13940533299

报名邮箱:hgrsjbgs@126.com

附件1:沈阳市皇姑区公开招聘高层次人才报名表

附件2:沈阳市皇姑区公开招聘高层次人才岗位信息汇总表

沈阳市皇姑区人力资源和社会保障局

2022年9月13日

扫二维码可参加报名

辽宁省沈阳市皇姑区公开招聘高层次人才岗位信息汇总表

序号	单位名称	单位性质	招聘人数	岗位描述	招聘条件				招聘方式
					学历	学位	专业	工作经历	
1	皇姑区实验校(行知学校)	事业单位	1	智学类岗位	研究生	博士	哲学类相关专业	不限	考核
2	皇姑区大数据中心	事业单位	2	软件开发	研究生	博士	理工类相关专业	不限	考核
3		事业单位	2	网络建设维护(一)	研究生	博士	理工类相关专业	不限	考核
4		事业单位	1	网络建设维护(二)	研究生	博士	理工类相关专业	不限	考核
5	皇姑区产业转型升级促进中心	事业单位	2	产业规划	研究生	博士	经济学类相关专业	不限	考核
6		事业单位	2	项目招商(一)	研究生	硕士	不限	不限	考核
7		事业单位	1	项目招商(二)	研究生	博士	不限	不限	考核
8	皇姑区公共资源交易中心	事业单位	2	建筑造价师	研究生	博士	工学类相关专业	不限	考核
9		事业单位	2	法治审核	研究生	博士	法学类相关专业	不限	考核
10	皇姑区财政与金融发展服务中心	事业单位	2	国有资产管理与投资	研究生	博士	经济学类相关专业	不限	考核
11		事业单位	2	政府投融资	研究生	硕士	经济学类相关专业	不限	考核
12		事业单位	2	政府债券发行管理	研究生	硕士	经济学类相关专业	不限	考核
13	皇姑区城市更新与建设服务中心	事业单位	2	建筑造价	研究生	博士	工学类相关专业	不限	考核
14		事业单位	2	城市规划设计	研究生	博士	工学类相关专业	不限	考核
15		事业单位	2	房地产开发(一)法治审核	研究生	博士	工学类、法学类相关专业	不限	考核
16	皇姑区公用事业协调服务中心	事业单位	2	园林绿化设计	研究生	博士	农学类相关专业	不限	考核
17		事业单位	2	城市规划设计	研究生	硕士	工学类相关专业	不限	考核
18		事业单位	2	城乡排水监管与运营质量监督检查	研究生	博士	工学类相关专业	不限	考核
19	皇姑区互联网舆情应急处置中心(区网络安全应急指挥一中心、区互联网违法和不良信息举报中心)	事业单位	1	网络意识形态与舆情监测	研究生	博士	政治学类、哲学类、新闻传播类相关专业	不限	考核
20	皇姑区项目服务中心(粮食和物资储备服务中心)	事业单位	2	区域经济规划设计(一)	研究生	博士	经济学类相关专业	不限	考核
21		事业单位	2	区域经济规划设计(二)	研究生	博士	经济学类相关专业	不限	考核
22		事业单位	2	粮食质量与质量安全管理(一)	研究生	硕士	工学类、农学类相关专业	不限	考核
23		事业单位	2	粮食质量与质量安全管理(二)	研究生	硕士	工学类、农学类相关专业	不限	考核
24	皇姑区科技创新发展服务中心	事业单位	2	高新技术产业培育	研究生	博士	不限	不限	考核
25		事业单位	2	数字产业规划	研究生	博士	经济学类、工学类相关专业	不限	考核
26		事业单位	2	科技类产业规划	研究生	博士	经济学类、工学类相关专业	不限	考核
27		事业单位	2	新能源规划	研究生	博士	工学类相关专业	不限	考核

序号	单位名称	单位性质	招聘人数	岗位描述	招聘条件				招聘方式
					学历	学位	专业	工作经历	
28	皇姑区工业和信息化服务中心(工业节能监察中心)	事业单位	2	工业节能监察检查(一)	研究生	硕士	工学类相关专业	不限	考核
29		事业单位	2	工业节能监察检查(二)	研究生	硕士	工学类相关专业	不限	考核
30		事业单位	2	工业自动化升级促进(一)	研究生	硕士	工学类相关专业	不限	考核
31		事业单位	2	工业自动化升级促进(二)	研究生	硕士	工学类相关专业	不限	考核
32	皇姑区政务服务中心(政务服务指挥中心、区营商环境建设监督办公室)	事业单位	2	城市社区建设与管理	研究生	博士	管理学类、社会学类相关专业	不限	考核
33	皇姑区法律援助中心	事业单位	2	法律援助与咨询	研究生	博士	法学类相关专业	不限	考核
34	皇姑区劳动保障监察大队	事业单位	2	对用人单位遵守劳动保障法律法规进行监督检查	研究生	硕士	法学类相关专业	不限	考核
35	皇姑区资产运营服务中心	事业单位	1	金融投资	研究生	博士	金融学类相关专业	不限	考核
36		事业单位	2	施工监理(工程造价)	研究生	博士	工学类相关专业	不限	考核
37	皇姑区城市建设事务服务中心	事业单位	2	施工监理(市政工程质量监督)	研究生	博士	工学类相关专业	不限	考核
38		事业单位	2	燃气安全监督检查	研究生	博士	工学类相关专业	不限	考核
39		事业单位	1	城市给水检查	研究生	博士	工学类相关专业	不限	考核
40		事业单位	1	地下空间规划设计	研究生	博士	工学类相关专业	不限	考核
41	皇姑区文化旅游体育事业发展中心	事业单位	3	旅游文化产业规划	研究生	博士	马列学类相关专业	不限	考核
42	皇姑区疾病预防控制中心(区卫生监督所)	事业单位	2	疾病预防控制(一)	研究生	硕士	医学类相关专业	不限	考核
43		事业单位	2	疾病预防控制(二)	研究生	硕士	医学类相关专业	不限	考核
44		事业单位	2	公卫卫生服务	研究生	硕士	医学类相关专业	不限	考核
45		事业单位	2	卫生监督(一)	研究生	硕士	医学类相关专业	不限	考核
46		事业单位	2	卫生监督(二)	研究生	硕士	医学类相关专业	不限	考核
47	皇姑区统计与大数据中心	事业单位	2	统计信息门户及应用	研究生	硕士	经济学类、理工类相关专业	不限	考核
48	皇姑区市场监督管理综合行政执法队	事业单位	2	食品安全检查、保健品安全、化妆品安全、药品安全检查	研究生	硕士	工学类、医学类相关专业	不限	考核
49		事业单位	2	医疗器械安全检查	研究生	博士	工学类相关专业	不限	考核
50		事业单位	2	压力容器、质量监督检查	研究生	博士	工学类相关专业	不限	考核
51		事业单位	1	特种设备质量检查	研究生	硕士	工学类相关专业	不限	考核
52		事业单位	1	法治审核	研究生	硕士	法学类相关专业	不限	考核
53		事业单位	1	标准计量器械与量检查	研究生	硕士	工学类相关专业	不限	考核
54	皇姑区应急管理综合行政执法队	事业单位	2	安全生产监督检查(建筑、冶化)	研究生	硕士	工学类相关专业	不限	考核
55		事业单位	1	安全生产监督检查(防灾减灾)	研究生	博士	工学类相关专业	不限	考核