李克强主持召开国务院常务会议

进一步加大助企纾困帮扶力度

据新华社电 国务院总理李克强5月5日主持召开国务院常务会议,部署进一步为中小微企业和个体工商户纾困举措,以保市场主体稳就业;确定推动外贸保稳提质的措施,助力稳经济稳产业链供应链。

会议指出,中小微企业和个体工商户是稳经济的重要基础、稳就业的主力支撑,当前相关市场主体困难明显增多,要落实党中央、国务院部署,加大帮扶力度。一是抓紧落实已确定的退税减税降费、缓缴社保费、物流保通保畅、推动企业复工达产等政策举措。确保6月30日前全部退还小微企业、个体工商户和符合条件的中型企业存量留抵税额。二是加大政策扶持特别是金融扶持。今年国有大型银行新增普惠小微贷款1.6万亿元,引导银行加强主动服务。对中小微企业和个体工商户合理续贷、展期、调整还款安排,免收罚息。扩大政府性融资担保覆盖面。尽快出台支持平台经济规范健康发展的具体措施。各地要安排中小微企业和个体工商户纾困专项资金,对经营困难的给予房租、担保费、贷款利息等补贴。鼓励地方对小微企业、个体工商户实行阶段性优惠电价和水电气"欠费不停供"。将中小微企业宽带和专线资费再降10%。三是在5月底前全面排查机关事业单位、大型企业拖欠的中小企业账款,无分歧欠款发现一起清偿一起。抓紧出台压缩商业汇票承兑期限的措施。会议强调,要压实责任特别是地方政府责任,解决政策落地堵点问题。

为帮扶外贸企业应对困难,会议决定,一要着力保订单和稳定重点行业、劳动密集型行业进出口。保障外贸领域生产流通稳定,确定重点外贸企业名录并对生产、物流、用工予以保障。二要有力有序疏通海空港等集疏运。用好航空货运运力。三要出台便利跨境电商出口退换货政策。将中西部和东北劳动密集型加工贸易纳入国家鼓励产业目录。扩大保税维修范围。四要加大外贸企业信贷投放,支持银行不盲目抽贷、断贷、压贷,梳理一批亟需资金的予以重点支持。扩大出口信保短期险规模。保持人民币汇率基本稳定。五要优化广交会等平台服务。各地要用好外经贸发展专项资金,支持中小微企业参加境外展会。

会议研究了其他事项。

一箭8星

5月5日10时38分,我国在太原卫星发射中心使用长征二号丁运载火箭,成功将吉林一号宽幅01C卫星及搭载的吉林一号高分03D(27~33)等8颗卫星发射升空。主星顺利进入预定轨道,发射任务获得圆满成功。 新华社发

生命奇迹

长沙自建房倒塌事故追踪

被困近132小时后,她获救了

5月5日0时许,救援人员救出第10名被困者。

5日0时许,湖南长沙居民自建房倒塌事故第10名被困者被救出,此时距离事故发生已过去近132个小时。

4日晚8时15分许,事故现场开始新一轮的全场静默,尽可能地创造无噪声干扰的生命探测环境。不久,令人激动的生命迹象信号出现了!

"已经和里面被困的人对上话了!"4日晚9时左右,现场传出令所有人振奋的声音。十余名救援人员手持破拆工具,迅速赶到倒塌房屋东侧开始作业。

"无论有多大的困难,无论前面有多大的阻力,我们始终坚信,一定能把这名被困者救出来。"现场消防救援人员介绍,这名被困人员的意识比较清醒,甚至可以提醒救援人员做一些避免伤害的动作。

当这名被困者被消防救援人员抬出时,现场响起热烈的掌声。

"这是生命的奇迹!"在场的人们感叹。

"只要有一线希望,我们都将百倍努力。"3日晚召开的事故相关新闻发布会上,应急救援专家这样说。这次发布会上透露,现场救援将根据情况及时调整方案,在防止次生灾害的同时,对倒塌建筑的构建物逐层剥离,同步进行生命体征探测,做到"剥离一层、探测一遍"。

4月29日12时24分,长沙市望城区金山桥街道金坪社区一居民自建房发生倒塌事故。经初步核实,房屋内被困人员23人,事发地附近另有39人失联。截至5日21时,已发现26名遇难者。

第10名获救人员是一名女子,当她被送上救护车后,救援现场立即开启新一轮静默探测。

为何不快速破拆?为何要静默探测……

关于事故救援进展,这些信息很关键

长沙居民自建房发生倒塌事故发生以来,无数人关注着救援进展。这次救援有何难点?记者向救援现场专家了解到不少关键信息。

1 如何搜寻生命迹象?

中南大学教授、现场应急救援专家组专家梁步阁介绍,在现场搜救时,消防救援人员通过喊话敲击、搜救犬等传统方式以及雷达生命探测仪、音视频生命探测仪、无人机等综合手段,进行生命迹象探测。

中南大学团队将MIMO雷达生命探测仪、多模雷达生命探测仪、蛇眼音视频生命探测仪等最新装备调到现场,提供全程技术支持。

2 为何没立即"揭盖"营救?

中国救援队副队长韩文东说,这次发生的是"叠饼式坍塌",突发性强、危害性大,人员受困空间小,救援难度大。倒塌导致两侧楼房成了危楼,如果在这种情况下使用大型机械"揭盖"营救,其震动可能会造成隔壁楼房倒塌,对受困者和营救人员的安全造成威胁。

3 为何没有快速破拆?

湖南大学土木工程学院教授、现场应急救援专家组副组长陈大川透露,倒塌房屋无原始资料,倒塌后各类构件相互交错,受力状态不明,随时可能产生二次倒塌。如果采用大型设备进行大面积破拆作业,会对已经倒塌部分产生扰动,极易发生新的破坏,可能对狭小空间被困人员造成更大伤害。

4 为何多次静默探测?

"盲目营救会浪费时间,只有确定被困者的位置才能精准实施救援。"韩文东说,营救人员一直在利用多种生命探测仪和搜救犬不间歇地搜索。尽管人员和设备高度集结,现场有时却十分安静,以求在无噪音干扰下全方位搜索探测,"目的就是发现新的生命迹象。"进行全场静默探测,就是希望尽最大努力,不遗漏任何一个生命迹象。

5 救援为何耗时长?

记者了解到,在对第6名受困者的救援中,由于倒塌建筑压得太实太厚,再加上倒塌房屋两侧的建筑严重受损,仍有倒塌风险,使得搜救难度非常大,救援人员朝被困目标掘进过程中,遇到墙体、横梁、冰箱等障碍物,破拆难度很大,必须加强支撑、稳妥推进。现场救援人员通过探测眼给被困者输送生理盐水等营养物质,经过26个小时的艰苦努力,救援人员成功将其救出。

6 搜救工作目前进展如何?

长沙市委副书记、市长郑建新表示,根据现场救援情况,已及时调整搜救方案,在防止次生灾害的同时,对倒塌建筑的构建物逐层剥离,同步进行生命体征探测,做到"剥离一层、探测一遍",绝不停止救援努力。

救援人员在事故现场通宵搜救。

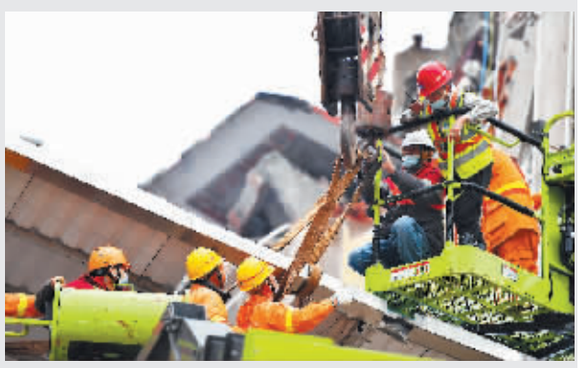

救援人员对倒塌房屋进行切割吊装作业。

据新华社电

劳动课回来了

9月起,中小学生要学煮饭炖汤……

中新网消息 近日,教育部正式印发《义务教育课程方案》,将劳动从原来的综合实践活动课程中完全独立出来,并发布《义务教育劳动课程标准(2022年版)》。

今秋开学起,劳动课将正式成为中小学的一门独立课程。对新方案的这一变化,不少70后80后网友直呼:多年前的劳动课,如今又回来啦!

做扫帚、学剪纸、扫操场、捡煤渣……这是过去的劳动课;随着时代的发展变迁,如今孩子们的劳动课会是怎样的呢?

劳动课程有哪些内容?

劳动课程内容共设置十个任务群,每个任务群由若干项目组成。

日常生活劳动包括清洁与卫生、整理与收纳、烹饪与营养、家用器具使用与维护四个任务群。

生产劳动包括农业生产劳动、传统工艺制作、工业生产劳动、新技术体验与应用四个任务群。

服务性劳动包括现代服务业劳动、公益劳动与志愿服务两个任务群。

学校可结合实际,在不同学段自主选择确定任务群学习数量。

以打造"七大都市"为引领 深度对接建设"六个龙江"目标任务

(上接第一版)推动数字经济、生物经济、创意设计、冰雪经济产业集群发展。深化与哈工大等高校院所合作,引导企学研共建科技创新联合体,推动产业上下游、大中小企业融通创生。擦亮国家级"大数据创业创新基地"金字招牌,实现"上下楼就是上下游,产业园就是产业链"。引进信创、超算、大数据实验室,加快高端智能制造、研发和科技成果转化,推进"工业上楼"。利用3–5年时间,将群力西区打造成要素集聚、功能完备的"中央活力区",建成哈尔滨西部创新港,与哈尔滨新区深哈产业园隔江呼应,成为国际性多元化开放平台和哈尔滨吸引世界的城市会客厅。

围绕质量龙江建设 推动现代服务业高质量发展

坚持质量第一、以质取胜,依托道里区现代服务业发达,楼宇经济、总部经济等传统优势,持续加大金融扶持力度,大力引进绿色金融、科技金融,打造东北亚金融总部基地,提升金融产业对省、市实体经济的有效供给能力。围绕创建"省级全域旅游示范区",持续放大中央大街等旅游地标影响力,推动文旅产业深度融合发展。发掘四水厂、灯泡厂等工业遗址潜能,"腾笼换鸟"打造公园景观式国潮主题街区"文创产业园",让道里的"田子坊"成为新晋的网红打卡地。通过推动现代服务业发展提速、比重提高、水平提升,不断满足人民群众多样化需求,在质的提升中实现量的快速扩张。

围绕幸福龙江和绿色龙江建设 不断增进民生福祉

坚持人民至上,锚定"高质量发展、高品质生活、高效能治理"奋斗目标不动摇,聚焦群众衣食住行、就医就学、养老托幼、就业创业等问题,持续增加优质民生供给,解决群众急难愁盼问题。坚持把生态当作最普惠的民生。围绕打造"宜居幸福之都",下足绣花功夫推动城市更新,兴建一批城市绿道、小微绿地、"口袋公园"、特色街区,坚定不移守护蓝天碧水净土,让中心城区面子更靓、里子更实、底子更厚,既有缤纷高大上,又有浓郁烟火气;既有时尚国际范,又有厚重历史感,让人民群众获得感更足、幸福感更可持续、安全感更有保障。

围绕勤廉龙江建设 锲而不舍正风反腐

坚持严的主基调不动摇,以省委"能力作风建设年"活动为统领,以构建"四个体系"落实机制为抓手,始终把"正风提能"作为第一遵循,高悬"肃纪反腐"这把利剑,全面铺开"基层党建工作提质增效行动"和"强作风、勇担当、办实事、开新局"主题实践活动,巩固深化党史学习教育成果,常态化开展"我为群众办实事"主题实践活动,引领推动全区机关干部担当进取、奋起赶超、晋位争先,奋力在新时代赶考之路上展现道里更大作为、交出道里"高分答卷"。

哈尔滨市人民防空办公室《行政强制执行催告书》送达公告
哈人防强催字(南岗)[2022] 第47号
哈尔滨西城建设发展有限公司:
本办于2021年8月9日向你公司公告送达《行政处罚决定书》(哈人防罚字[2021]第47号)。你公司未在规定期限内履行《行政处罚决定书》内容。根据《中华人民共和国行政强制法》第五十四条规定,现向你公司公告送达《行政强制执行催告书》,你公司应自收到本催告书之日起十日内,自觉履行本办的行政处罚决定:
1.责令缴纳人防工程易地建设费24,109,659.00元。
2.罚款100,000.00元,加处罚款100,000.00元,合计200,000.00元。
罚款和加处罚款缴至以下账户:开户行:哈尔滨银行股份有限公司哈尔滨分行营业部,户名:代收罚没收入缴款专户,账号:9068010126101000。易地建设费缴纳到市民大厦三楼人防窗口办理(携带纳税人识别号)。
本公告自发布之日起经过30日即视为送达。如你公司对此有异议,根据《中华人民共和国行政强制法》第三十六条规定,可在公告期满之日起三日内到哈尔滨市人民防空办公室进行陈述和申辩,逾期视为放弃权利。
特此告知。
联系方式:哈尔滨市南岗区红旗大街270号1609室,电话:0451-82279598
哈尔滨银行股份有限公司哈尔滨分行营业部地址:哈尔滨市道里区尚志大街160号
市民大厦地址:哈尔滨市南岗区中山路181号
哈尔滨市人民防空办公室
2022年5月6日

哈尔滨市人民防空办公室《行政强制执行催告书》送达公告
哈人防强催字(南岗)[2022] 第48号
黑龙江圣基伟业房地产开发有限公司:
本办于2021年8月9日向你公司公告送达《行政处罚决定书》(哈人防罚字[2021]第48号)。你公司未在规定期限内履行《行政处罚决定书》内容。根据《中华人民共和国行政强制法》第五十四条规定,现向你公司公告送达《行政强制执行催告书》,你公司应自收到本催告书之日起十日内,自觉履行本办的行政处罚决定:
一、壹品新境A地块:
1.责令缴纳人防工程易地建设费12,607,497.00元。
2.罚款100,000.00元,加处罚款100,000.00元,合计200,000.00元。
二、壹品新境B地块:
1.责令缴纳人防工程易地建设费20,750,415.00元。
2.罚款100,000.00元,加处罚款100,000.00元,合计200,000.00元
罚款和加处罚款缴至以下账户:开户行:哈尔滨银行股份有限公司哈尔滨分行营业部,户名:代收罚没收入缴款专户,账号:9068010126101000。易地建设费缴纳到市民大厦三楼人防窗口办理(携带纳税人识别号)。
本公告自发布之日起经过30日即视为送达。如你公司对此有异议,根据《中华人民共和国行政强制法》第三十六条规定,可在公告期满之日起三日内到哈尔滨市人民防空办公室进行陈述和申辩,逾期视为放弃权利。
特此告知。
联系方式:哈尔滨市南岗区红旗大街270号1609室,电话:0451-82279598
哈尔滨银行股份有限公司哈尔滨分行营业部地址:哈尔滨市道里区尚志大街160号
市民大厦地址:哈尔滨市南岗区中山路181号
哈尔滨市人民防空办公室
2022年5月6日

哈尔滨市人民防空办公室《行政强制执行催告书》送达公告
哈人防强催字(平房)[2022] 第8号
黑龙江虹洋管业有限公司:
本办于2021年8月9日公告向你单位送达了《行政处罚决定书》(哈人防罚字[2021]第45号),你单位未在规定期限内履行《行政处罚决定书》内容。根据《中华人民共和国行政强制法》第五十四条规定,现向你单位公告送达《行政强制执行催告书》,你单位应自收到本催告书之日起十日内,自觉履行本办的行政处罚决定:
1.责令缴纳人防易地建设费153,048.00元。
2.罚款2,915.20元,加处罚款2,915.20元,合计5,830.40元。
对于应缴罚款和加处罚款缴至以下账户:开户行:哈尔滨银行股份有限公司哈尔滨分行营业部,户名:代收罚没收入缴款专户,账号:9068010126101000。对于应缴易地建设费到市民大厦三楼人防窗口办理(携带纳税人识别号)。
本公告自发布之日起30日即视为送达。如你单位对此有异议,根据《中华人民共和国行政强制法》第三十六条规定,可在公告期满之日起三日内到哈尔滨市人民防空办公室进行陈述和申辩,逾期视为放弃权利。
特此告知。
联系方式:哈尔滨市南岗区红旗大街270号1609室,电话:0451-82279598
哈尔滨银行股份有限公司哈尔滨分行营业部地址:哈尔滨市道里区尚志大街160号
市民大厦地址:哈尔滨市南岗区中山路181号
哈尔滨市人民防空办公室
2022年5月6日

哈尔滨诺邦装饰装修服务队 承接厂房改造。家装拆除。防水。挖土方。电力直埋管。土建拆模倒料。合作共赢。长期有效。售自家五常稻花香大米 183465535554 微信同步

库房出租 位于香坊占地七万m²库房20000m²可整租或分租,混凝土路面宽敞能进12米大车。有动力电适合加工厂或库房。院内有办公楼两栋带装修,可整租或分租。适合培训学校或办公。有火车道线可接车直线直接 18645141313

库房出租 道外东化工路与龙凤路口,距福龙几分钟车程。库房1000m²有动力电,交通便利可进大车,适合小型加工厂或库房等详情面谈 13349309197

厂房出租 道外先锋路福龙市场附近厂房2736m²,有动力电有天吊,交通便利可进大车。另五常牛家工业园区,近5000m²厂房出租,可来暖,详情面谈 15045659876

门市出租 道外区新马路西侧临时街道76~37临街门市面积40m²,左侧为天邑润山小区南门,对面继红小学69中。 15145021314 李女士微信同号

松北区标准厂房出售 松北利民开发区景都地铁2号线利民大道,环城高速,朝阳高速呼兰大道,黑大,哈肇多条主干道,出行便利施门独院,临街占地7919m²厂房一栋1550m²,二栋1780m²,单层8米大车直进直出,办公楼600m²三层,适做各全出售分租仓库或各类商 13936600125

门市租售 道外和平小区南直路哈药六厂对面一带二楼好门市,建筑面积388m²,门前有停车位,适合餐饮、办公、熟食店,可分租。17766529318 吴先生

出兑食品厂 13936587781 宋先生 现有生产鲜面工厂,位于平房区工业园区,房租低,环境好,正在生产有客户资源,厂房面积1500m²,带2500m²院,2个冷库,1个冷藏库,价格面议

黑龙江乾庆法律咨询服务有限公司 会计、消防、工程 本公司主营代理记账;财务咨询;报务服务;代理代办服务;建设工程资质法律咨询;消防验收备案法律咨询;消防器材销售等服务 0451-59069222

综合信息分类专栏 广告刊登热线0451-59226999 受理地址:道里区民和街114号 敬告:本报所刊登信息不作为提供双方交易的法律依据,交易时请认真核实相关证照,谨慎付款;一切交易行为自行承担法律责任。

本报地址:哈尔滨市道里区友谊路399号 邮编:150018 承印:哈尔滨报达印务股份有限公司 广告经营许可证:2301000000001